

BILANCIO SOCIALE

2019



Indice

1. Premessa	4
1.1 Lettera agli stakeholder	4
1.2 Metodologia	6
1.3 Modalità di comunicazione	7
1.4 Riferimenti normativi	7
2. Identità dell'organizzazione	8
2.1 Informazioni generali	8
2.2 Attività svolte	14
2.3 Composizione base sociale	15
2.4 Territorio di riferimento	16
2.5 Missione	16
2.6 Storia	19
3. Governo e strategie	20
3.1 Tipologia di governo	20
3.2 Organi di controllo	21
3.3 Struttura di governo	21
3.4 Processi decisionali e di controllo	26
3.4.1 Struttura organizzativa	26
3.4.2 Strategie e obiettivi	28
4. Portatori di interessi	29
5. Relazione sociale	30
5.1 Lavoratori	30
5.2 Fruitore	36
5.3 Reti territoriali	38
6. Dimensione economica	39



CONFEDERAZIONE COOPERATIVE ITALIANE
CONFEDERAZIONE COOPERATIVE ITALIANE

Bilancio Sociale 2019

6.1	Valore della produzione	39
6.2	Distribuzione valore aggiunto	41
6.3	Produzione e distribuzione ricchezza patrimoniale	43
6.4	Ristorno ai soci	43
6.5	Il patrimonio	43
6.6	Finanziatori	44
7.	Prospettive future	45
7.1	Prospettive cooperativa	45
7.2	Il futuro del bilancio sociale	45

1. PREMESSA

1.1 Lettera agli stakeholder

La realizzazione di questa quarta edizione del bilancio sociale ha permesso alla cooperativa La Finestra di affiancare al "tradizionale" bilancio di esercizio, un nuovo strumento di rendicontazione che fornisce una valutazione pluridimensionale (non solo economica, ma anche sociale ed ambientale) del valore creato dalla cooperativa.

Il bilancio sociale infatti tiene conto della complessità dello scenario all'interno del quale si muove la cooperativa e rappresenta l'esito di un percorso attraverso il quale l'organizzazione rende conto, ai diversi stakeholder, interni ed esterni, della propria missione, degli obiettivi, delle strategie e delle attività.

Il bilancio sociale si propone infatti di rispondere alle esigenze informative e conoscitive dei diversi stakeholder che non possono essere ricondotte alla sola dimensione economica.

In particolare per questa edizione del bilancio sociale la cooperativa La Finestra ha deciso di evidenziare le valenze

- *Informativa*

Proprio per questo motivo gli obiettivi che hanno portato alla realizzazione dell'edizione 2019 del bilancio sociale sono prevalentemente i seguenti:

- *Rispondere all'adempimento della regione*

La realizzazione di questa quarta edizione del bilancio sociale rappresenta una ulteriore opportunità, per LA FINESTRA SOCIETA' COOPERATIVA SOCIALE di leggere i risultati conseguiti sotto una ottica diversa ovvero rappresentare se stessi in una logica di trasparenza, riflettendo sulla propria missione, sui propri valori e sulla capacità delle persone di rimanere coerenti con quelli che sono state le motivazioni iniziali che hanno spinto a credere nella possibilità di essere di utilità per le persone, per il territorio e per le persone sul territorio.

Il Bilancio sociale oltre ad esprimere il risultato economico raggiunto e i valori prodotti e impiegati, racconta e illustra le attività svolte, i risultati raggiunti dalla Cooperativa nel corso di un anno di lavoro sul fronte sociale.

Illustreremo nel seguito come è stato conseguito e quindi distribuito il valore, di circa Euro 2.000.000, creato nell'anno 2019 con la gestione.

Il Bilancio Sociale diventa quindi un momento di osservazione dello scenario all'interno del quale la Cooperativa Opera.

Da questo documento emergono alcune importanti indicazioni per il futuro, di cui la cooperativa farà tesoro per essere sempre di più legittimata e riconosciuta dagli interlocutori interni ed esterni soprattutto attraverso gli esiti e i risultati delle



attività svolte che saranno presentati e rendicontati in modo serio e rigoroso di anno in anno.

Ausplicando infine che lo sforzo compiuto per la realizzazione di questo bilancio sociale possa essere compreso ed apprezzato vi auguro buona lettura.

Il Presidente

GIOVANNI TOMMASINI

1.2 Metodologia

Presentazione del nostro Bilancio Sociale

Il gruppo di redazione del bilancio sociale è stato costituito da persone appartenenti a varie aree della cooperativa: area tecnica (direttore tecnico, coordinatori dei Servizi), area direzionale, (presidente), area amministrativa; referente della qualità.

Nel lavoro sono confluite le competenze e i punti di vista di ognuno, le rispettive conoscenze. Ma al di là dei dati, della storia e dei progetti della cooperativa, abbiamo voluto intersecare e integrare il “linguaggio tecnico” dello strumento con la “voce delle persone”, per rendere il nostro bilancio sociale più partecipe ed interattivo.

Ecco allora che accanto a tabelle, dati, grafici e relazioni, parlano in diverse forme e rappresentazioni, anche alcuni tra i portatori d’interesse della cooperativa:

- i fruitori dei Servizi che, attraverso la copertina di questo Bilancio Sociale, esprimono il senso che esso ha: presentare la cooperativa, la sua progettualità futura, i Servizi che essa offre;
- gli organi direttivi che tramite l’approvazione dello strumento bilancio sociale, riconoscono in esso una scelta di valore, la motivazione all’agire, l’occasione per fare il punto sulla situazione della cooperativa e progettare il futuro “possibile”;
- i dipendenti, quelle risorse umane che esprimono, attraverso il senso della loro motivazione, l’adesione al lavoro in un’azienda no profit.

Pensiamo, attraverso ciò, di aver reso più caldo e più “abitato” questo spazio e questo strumento di rendicontazione di dati di contabilità economica e sociale della Cooperativa “LA FINESTRA”.

La cooperativa intende dare al presente elaborato la massima diffusione possibile.

Buona lettura

Gruppo redazione

1.3 Modalità di comunicazione

Il presente bilancio sociale è stato diffuso attraverso i seguenti canali:

- Assemblea dei soci

1.4 Riferimenti normativi

Il presente bilancio sociale è stato redatto ispirandosi liberamente sia ai Principi di Redazione del Bilancio Sociale elaborati dal Gruppo di Studio per il Bilancio Sociale (GBS) del 2001 sia agli Standard Internazionali del GRI (Global Reporting Initiative).

Dal punto di vista normativo i riferimenti sono:

- Decreto attuativo del Ministero della Solidarietà Sociale del 24/01/08 contenente le Linee Guida per la redazione del bilancio sociale da parte delle organizzazioni che esercitano l'impresa sociale;
- Legge Regionale Emilia Romagna n°12 del 17 luglio 2014, delibera Giunta Regionale Emilia Romagna n°2113 del 21 dicembre 2015 e determinazione Giunta Regionale Emilia Romagna n°13930 del 28 ottobre 2016

Il presente bilancio sociale è stato presentato e condiviso nell'assemblea dei soci del 28/01/2021 che ne ha deliberato l'approvazione.

2. IDENTITÀ DELL'ORGANIZZAZIONE

2.1 Informazioni generali

Di seguito viene presentata la carta d'identità dell'organizzazione al 31/12/2019

Denominazione	<i>La Finestra</i>
Acronimo	<i>LA FINESTRA SOCIETA' COOPERATIVA SOCIALE</i>
Indirizzo sede legale	<i>VIA VIGNOLA 1 47030 SOGLIANO AL RUBICONE - FORLI</i>
Indirizzo sedi operative	<i>Via Ginestreto Morsano 14 47030 SOGLIANO AL RUBICONE - FORLI Via Colli n. 12 47922 RIMINI - RIMINI Via Montegelli n. 72 47030 SOGLIANO AL RUBICONE - FORLI Piazza Matteotti n. 41 47030 SOGLIANO AL RUBICONE - FORLI</i>
Forma giuridica e modello di riferimento	<i>S.r.l.</i>
Eventuali trasformazioni avvenute nel tempo	
Tipologia	<i>Coop. mista (A + B)</i>
Data di costituzione	<i>04/06/1999</i>
CF	<i>02687630406</i>
p.iva	<i>02687630406</i>
N° iscrizione Albo Nazionale società cooperative	<i>A115577</i>
N° iscrizione Albo Regionale cooperative sociali	<i>360</i>
Tel	<i>0541948036</i>
Fax	<i>0541948036</i>
Sito internet	<i>www.cooplafinestra.it</i>
Email	<i>amministrazione@cooplafinestra.it</i>
PEC	<i>lafinestra@pec.it</i>

Qualifica impresa sociale (ai sensi della L.118/05 e succ. d.lgs. 155/06)	
Appartenenza a reti associative	Anno di adesione
	CONFEDERATIVE 1999
Adesione a consorzi di cooperative	
Altre partecipazioni e quote	
Codice ateco	85.59.90

Secondo quanto riportato nello statuto, l'oggetto sociale della cooperativa è il seguente:

La Cooperativa, conformemente al combinato disposto della legge 381/91, 106/2016 e D. Lgs 3 luglio 2017 n. 112 e s.m.i., non ha scopo di lucro e persegue il fine dell'interesse generale (civile) della comunità alla promozione umana e all'integrazione sociale dei cittadini soci e non soci, socialmente svantaggiati e non, quale che sia la loro provenienza, cultura, religione e condizione sociale, tramite

la gestione di servizi assistenziali, sociali, socio-sanitari, ed educativi ai sensi dell'art. 1, lett. a) della legge 381/91. La cooperativa si propone, inoltre attraverso una divisione aziendale dotata di autonomia organizzativa ed amministrativa, nel rispetto della legge regionale in materia di svolgere, in maniera coordinata e funzionale con l'attività di cui sopra attività diverse – agricole, industriali,

artigianali, commerciali o di servizi -, come indicate nel successivo art. 4, finalizzate all'inserimento ed all'integrazione sociale, alla promozione sociale ed all'inserimento nella vita lavorativa di minori, anziani e persone in genere, con difficoltà di adattamento nella vita sociale per effetto di situazioni di svantaggio di cui all'articolo 4, comma 1, della legge 8 novembre 1991 n. 381, come modificato dall'art.17, comma 1, del D. Lgs. n.112/2017, con particolare riferimento a situazioni di handicap fisico e psichico. La Cooperativa, per poter curare nel miglior modo gli interessi dei soci e lo sviluppo socio-economico e culturale delle comunità, coopera attivamente con altri enti cooperativi, altre imprese ed imprese sociali e organismi del Terzo Settore, su scala locale, nazionale, europea ed internazionale.

La Cooperativa intende realizzare i propri scopi sociali mediante il coinvolgimento delle risorse della comunità, e in special modo il capitale umano di lavoratori, professionisti e volontari, fruitori dei servizi e possibili co-attori dei processi sociali, loro associazioni ed enti con finalità di solidarietà sociale, attuando in questo modo - grazie anche all'apporto dei soci lavoratori - l'autogestione responsabile dell'impresa.

La Cooperativa opera in forma mutualistica e senza fini speculativi, per finalità civiche, solidaristiche e di utilità sociale, tramite la gestione in forma associata di una attività di impresa di interesse generale che ne è l'oggetto, dando continuità di occupazione

lavorativa ai soci alle migliori condizioni economiche, sociali e professionali possibili in relazione al mercato di riferimento, adottando modalità di gestione responsabile e trasparente favorendo il più ampio coinvolgimento dei lavoratori, degli utenti e degli altri soggetti interessati alle loro attività.

Ai fini del raggiungimento degli scopi sociali e mutualistici, i soci instaurano con la cooperativa un ulteriore rapporto di lavoro, in forma subordinata o autonoma, o in qualsiasi altra forma consentita dalla legislazione vigente, ivi compresi i rapporti di collaborazione coordinata non occasionale, con cui

contribuisce al raggiungimento dello scopo sociale. Le modalità di svolgimento delle prestazioni lavorative dei soci sono disciplinate da un apposito regolamento ai sensi dell'articolo 6 della legge 3 aprile 2001, n. 142 e successive modifiche ed integrazioni.

La cooperativa si propone, nel contempo di far conseguire ai propri soci fruitori i servizi che costituiscono oggetto della sua attività.

Nella costituzione e nell'esecuzione dei rapporti mutualistici, gli Amministratori devono rispettare il principio di parità di trattamento nei confronti dei soci. In funzione della quantità e della qualità dei rapporti mutualistici, la parità di trattamento deve essere rispettata anche nella ripartizione dei ristorni.

La Cooperativa può svolgere la propria attività anche con terzi.

Considerata l'attività mutualistica della società, così come definita all'articolo 3 dello statuto, la cooperativa, per il conseguimento dello scopo sociale, con riferimento all'articolo 1, lettera a), della Legge n. 381 del 1991, come integrato dall'art.17, primo comma, del D. Lgs. n.112/17, incluse le attività di cui all'art. 2 comma 1, lettere a), b), c), d), l) e p) del D. Lgs. n.112/17, in risposta dei bisogni, in via prioritaria ma non esclusiva, di minori, e loro famiglie, degli anziani e portatori di handicap fisico e psichico e persone adulte genericamente versanti in condizioni di vulnerabilità sociale, con particolare attenzione a persone in condizioni di bisogno quali a titolo esemplificativo in condizioni di bisogno economico, persone senza fissa dimora, vittime di violenza, e in generale persone versanti in situazioni di emarginazione ed esclusione sociale ha per oggetto lo svolgimento, in proprio o per conto terzi anche tramite appalto o convenzione con enti pubblici e privati in genere di:

a) servizi di asili nido e altri servizi educativi alla prima infanzia, scuole d'infanzia, scuole primarie e secondarie, centri ricreativi educativi estivi, doposcuola, centri educativi, ludoteche e ogni altro servizio, anche a domicilio, volto all'educazione e all'assistenza della prima infanzia e di bambini, adolescenti e giovani; attività e servizi per l'integrazione di minori con disabilità e/o fragilità, sia in ambito scolastico sia extrascolastico; prestazioni educative integrative e di supporto presso scuole ed istituti sociali ed educativi finalizzate all'integrazione dei bambini disabili e prevenzione dello svantaggio e dell'emarginazione; prestare servizi di sostegno alla famiglia, baby parking, baby

sitting ed in generale servizi a carattere educativo, di animazione di sostegno, di accoglienza e socializzazione in favore di minori, giovani e adulti;

b) servizi di formazione extra-scolastica, finalizzata alla prevenzione della dispersione scolastica e al successo scolastico e formativo, alla prevenzione del bullismo e al contrasto della povertà educativa anche attraverso gestione di servizi di doposcuola, servizi di sostegno scolastico, di centri di aggregazione, centri di attività culturale e ricreativa, ivi compresi soggiorni estivi e di vacanza, ludoteche, centri di documentazione, e ogni altro servizio volto alla formazione, informazione, socializzazione e assistenza a favore in particolare di minori e altri soggetti in stato di bisogno anche finalizzati alla prevenzione e sostegno a situazioni di rischio;

c) servizi di formazione educativa e consulenza

psicopedagogica rivolta a minori nella fase della preadolescenza e adolescenza, servizi di orientamento

scolastico sociale e più in generale servizi di tipo aggregativo, educativo, rieducativo, pedagogico, psicologico, psicoterapeutico o socio-sanitario verso minori, giovani e adulti anche in riferimento a situazioni di disagio psichico, disabilità e disadattamento sociale;

d) servizi di educazione, istruzione e formazione professionale ai sensi della Legge 53/2003, nonché attività culturali di interesse sociale con finalità educativa;

e) servizi di assistenza sociale ed integrata ad anziani,

portatori di handicap, minori e famiglie in difficoltà, garantendone la cura, la sorveglianza e la salvaguardia fisica e psichica sia domiciliare che presso cliniche, case di cura e di riposo, centri diurni residenziali o semi-residenziali, strutture protette, centri di riabilitazione psicomotoria,

comunità di accoglienza, strutture ricettive e a carattere sociale e ricreativo,

f) attività culturali, ricreative ed assistenziali a favore di handicappati fisici, psichici e delle loro famiglie nonché di persone con altre tipologie di svantaggio;

g) gestire strutture di accoglienza di diversa tipologia;

residenziali, semiresidenziali, dormitori, comunità alloggio, comunità terapeutiche, case famiglia, comunità protette per adulti con problematiche sociali, per gestanti e madri con figli a carico, alloggi sociali per adulti in difficoltà, centri di pronta accoglienza per adulti, case rifugio e centri

di accoglienza per donne vittime di violenza, per persone senza fissa dimora etc.

h) servizi di trasporto atto a soddisfare quelle richieste presentate dall'utenza e che siano inerenti o connesse al raggiungimento degli scopi sociali;

i) servizi riabilitativi, di sostegno e accoglienza, di animazione, di assistenza, centri diurni, strutture residenziali e di soggiorno anche a carattere educativo terapeutico, in ogni caso finalizzati agli interventi ed all'assistenza nei confronti dei soggetti bisognosi o a rischio sociale;

l) servizi formazione dei propri soci e operatori allo scopo di ampliarne la qualificazione tecnico-professionale attraverso corsi ed attività di formazione e consulenza, sia in proprio sia attraverso la collaborazione di terzi o mediante enti pubblici e privati;

m) attività di sensibilizzazione ed animazione della comunità locale entro cui opera, al fine di renderla più consapevole delle attività della cooperativa e maggiormente disponibile all'attenzione ed all'accoglienza nei confronti delle persone in stato di bisogno;

n) attività di promozione e rivendicazione dell'impegno delle istituzioni a favore delle persone deboli e svantaggiate e di affermazione dei loro diritti.

La cooperativa, inoltre, per il conseguimento dello scopo sociale, con riferimento all'art. 1, lettera b), della Legge n. 381 del 1991, come integrato dall'art.17, primo comma, del D. Lgs. n.112/17, si propone di svolgere in maniera coordinata e funzionale con le attività sopra specificate, anche le seguenti attività:

a) gestione di servizi di pulizia, igiene e sanificazione presso locali pubblici e privati, svolgimento di servizi di facchinaggio, movimentazione merci, carico e scarico, traslochi, sgomberi montaggio e smontaggio mobili; servizi di disinfestazione, disinfezione, derattizzazione e sanificazione

b) gestione di servizi di giardinaggio e servizi ambientali quali defogliazione, servizi di nettezza urbana, spazzamento, innaffiamento, realizzazione, manutenzione e gestione del verde pubblico e privato;

c) gestione di servizi di raccolta, trasporto, smaltimento e selezione dei rifiuti urbani ed assimilati; la cernita la selezione e ogni altro trattamento degli stessi finalizzati al recupero, al riciclaggio e allo smaltimento compresa la raccolta differenziata e la gestione di punti e centri di raccolta, isole ecologiche, stazioni ecologiche attrezzate anche mobile e di lavaggio strade;

d) gestione di attività turistiche e promozionali del territorio, anche attraverso organizzazione di attività ricreative, informative, culturali, musicali, gestione di pubblici esercizi alberghieri, foresterie, ostelli, bar, ristoranti etc.;

e) creazione, gestione e conduzione di impianti sportivi nonché organizzazione di attività ginnico-sportive e gestione di tali servizi;

f) gestione di parcheggi a pagamento;

g) gestione del servizio di pubbliche affissioni, gestione delle illuminazioni votive nei cimiteri;

h) piccoli lavori edili su murature e in generale di manutenzione immobili, piccole ristrutturazioni, finiture di edifici, realizzazione e manutenzione di impianti elettrici e idraulici, erogazione di servizi a privati, imprese e non, ed in particolare ad enti pubblici quali Comuni, Province, Regioni, Aziende Unità Sanitarie Locali, etc..

i) servizi di segretariato ed archivio, centralinisti, terminalisti, telefonisti, "front-office";

l) servizi rivolti a persone richiedenti asilo per l'accompagnamento al riconoscimento documentale.

La cooperativa sarà dotata di una organizzazione amministrativa che consenta la netta separazione delle

gestioni relative alle attività di cui all'art. 1, lettera a), della Legge n. 381 del 1991, da quelle di cui all'art. 1, lettera b), della Legge n. 381 del 1991. La cooperativa potrà assumere la concessione in appalto di lavori, servizi e forniture anche dallo Stato e da Enti pubblici, privati o da persone private. Potrà istituire o gestire attività di servizio, uffici, cantieri, impianti e magazzini necessari per l'espletamento delle varie attività sopra elencate nonché dotarsi di un'attrezzatura tecnica meccanica idonea all'esecuzione più adeguata ed economica dei lavori e dei servizi acquisiti. La cooperativa potrà compiere tutte le operazioni contrattuali di natura mobiliare ed immobiliare, commerciale e finanziaria,

ritenute necessarie o utili al conseguimento degli scopi sociali; potrà acquisire ed amministrare, da e per conto di enti locali, pubblici e privati, terreni, strutture, infrastrutture e spazi occorrenti per la realizzazione degli scopi sociali e di tutte le operazioni e le iniziative che possano tornare utili al raggiungimento di tali scopi; potrà, inoltre, per il raggiungimento dei suoi scopi, stipulare convenzioni con Comuni, Regioni, Province, Ministeri e con tutti gli Enti Pubblici ad essi subordinati e con Enti privati.

Le attività finanziarie e mobiliari sopra citate non potranno svolgersi nè in via prevalente nè nei confronti del pubblico.

Per il conseguimento di tutti gli scopi indicati, la cooperativa potrà conseguire ed utilizzare sussidi, donazioni, sovvenzioni e provvidenze di Enti pubblici e privati, di organi dello Stato e di quanti siano disponibili ad offrire contributi; inoltre, potrà beneficiare di tutte le agevolazioni e provvidenze previste dalle leggi statali, regionali, comunitarie ed internazionali e da norme di Enti locali.

La cooperativa potrà compiere tutti gli atti e negozi giuridici necessari o utili alla realizzazione degli scopi sociali, ivi compresa la costituzione di fondi per lo sviluppo tecnologico o per la ristrutturazione o per il potenziamento aziendale, ai sensi della Legge 31 gennaio 1992, n. 59 ed eventuali norme modificative ed integrative; potrà, inoltre, assumere partecipazioni in altre imprese a scopo di stabile investimento e non di collocamento sul mercato.

La cooperativa può ricevere prestiti da soci, finalizzati al raggiungimento dell'oggetto sociale, secondo i criteri ed i limiti fissati dalla legge e dai regolamenti. Le modalità di svolgimento di tale attività sono definite con apposito Regolamento approvato con delibera dell'Assemblea dei Soci.

2.2 Attività svolte

Di seguito viene presentata una sintesi delle attività svolte dalla La Finestra:

Asilo Nido

	Numero
Minori (0-3 anni)	34

Servizi Educativi Pre-Scolastici: Scuola Materna

	Numero
Minori (3-6 anni)	22

Sostegno Socio-Educativo Scolastico Ed Interventi Socio-Educativi Territoriali E Domiciliari

	Numero
Disabili	51

Sostegno E/O Recupero Scolastico

	Numero
Utenti	4

Servizio Di Pre-Post Scuola

	Numero
Utenti	200

Centri/ Soggiorni Estivi

	Numero
Utenti	844

2.3 Composizione base sociale

Di seguito vengono riportate alcune informazioni sulla composizione della base sociale.

Base sociale anno 2019

Soci

	<= 30	31-50	> 50
Maschi			4
Femmine	1		9
			1
			2

Soci Con Diritto Di Voto

	Soci lavoratori	Soci volontari	Totale soci
Maschi	2	1	3
Femmine	7	2	9
Stranieri com.		1	1

2.4 Territorio di riferimento

La Cooperativa opera prevalentemente nel territorio del Comune di Sogliano al Rubicone e dei Comuni limitrofi come Savignano sul Rubicone e San Mauro Pascoli e sul territorio del Comune di Rimini e Provincia di Ravenna.

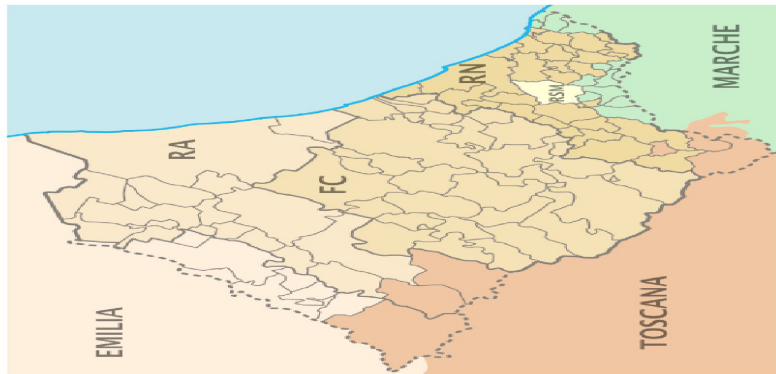

2.5 Missione

La cooperativa *La Finestra*, in accordo con la legge 381/91, si propone le seguenti **finalità istituzionali**:

La Cooperativa "La Finestra Società Cooperativa sociale" ai sensi dell'articolo 2512 del codice civile è iscritta all'Albo delle Cooperative a mutualità prevalente presso il Ministero dello sviluppo Economico al N. A115577.

Gli **scopi mutualistici** statutariamente previsti possono essere così sintetizzati: La cooperativa non ha scopo di lucro e persegue il fine dell'interesse generale della comunità alla promozione umana e all'integrazione sociale dei soci e non soci, socialmente svantaggiati e non quale che sia la loro provenienza, cultura, religione e condizione sociale tramite la gestione di servizi sociali, socio assistenziali ed educativi come previsto dall'art. 1, lettera a), della Legge 8 novembre 1991 n. 381.

La cooperativa si propone, inoltre, attraverso una divisione aziendale dotata di autonomia organizzativa ed amministrativa, nel rispetto della legge regionale in materia, di gestire in maniera coordinata e funzionale con l'attività di cui al comma precedente, una serie di attività diverse (agricole, commerciali, industriali o di servizi), come previsto dall'art. 1, lettera b), della legge 8 novembre 1991 n. 381, finalizzate all'inserimento nella vita

lavorativa di minori, anziani e persone in genere, con difficoltà di adattamento nella vita sociale per effetto di situazioni di svantaggio di cui all'articolo 4, comma 1, della legge 8 novembre 1991 n. 381, come modificato dall'articolo 17, comma 1, del D. Lgs 112/2017 con particolare riferimento a situazioni di handicap fisico e psichico.

La cooperativa, nell'anno in corso, ha deciso di attuare le sue finalità istituzionali attraverso:

A) Per ciò che attiene la **gestione di servizi a valenza socio assistenziale ed educativa** nel corso dell'anno 2019 sono state svolte le seguenti attività:

1) servizi educativi verso minori quali: gestione di micro-nidi e scuola dell'infanzia, centri estivi, prestazioni integrative di supporto anche presso scuole ed istituti sociali educativi, assistenza domiciliare educativa per minori, gestione di centri di aggregazione giovanile e centri pomeridiani, progetti extrascolastici rivolti ai bambini della scuola dell'infanzia e ai genitori

2) prestazioni integrative e di supporto presso scuole ed istituti sociali ed integrativi, assistenza sociale ed integrata a portatori di handicap, minori e famiglie in difficoltà, garantendone la cura, la sorveglianza e la salvaguardia fisica e psichica

B) Anche nell'anno 2019 si è confermata l'attività della sezione "B" della Cooperativa destinata alla gestione di **altre attività finalizzate alla promozione sociale e inserimento lavorativo** di persone in genere, con difficoltà di adattamento nella vita sociale per effetto di situazioni di svantaggio di cui all'articolo 4, comma 1, della legge 8 novembre 1991 n. 381, come modificato dall'articolo 17, comma 1, del D. Lgs 112/2017. Nello specifico sono state proseguite e ampliate le seguenti attività:

- **Servizi di Pulizie presso terzi:**

- **Servizi Turistici:** consistenti nello svolgimento di diverse attività su progetto finalizzate alla promozione e valorizzazione del territorio di Sogliano al Rubicone;

- **Pulizia e selezione manuale dei rifiuti:** svolto in appalto diretto verso Società private;

- **Spazzamento manuale stradale e manutenzione aree verdi e grigie:** svolto sulla base di un contratto di appalto di servizi con una Società privata ed Enti Pubblici;

- **Servizio di isola ecologica mobile:** svolto sulla base di un contratto con Società private;

- **Servizio di disinfestazione antilarvale contro la zanzara tigre e derattizzazione:** svolto nel territorio del Comune di Sogliano al R. sulla base di un contratto con Società private;

- **Servizio di affissioni:** svolto sulla base di un contratto di appalto di servizi con Enti pubblici;

La cooperativa si propone di raggiungere questa finalità attraverso le seguenti **politiche di impresa sociale**:

Per noi Essere Cooperativa Sociale ONLUS significa essere una realtà che, per principio e costituzione, ha messo la persona al centro delle proprie attività. Significa alimentare la possibilità che persone appartenenti a categorie svantaggiate possano ottenere dignità attraverso l'inserimento nel mondo del lavoro; significa essere una cooperativa che agevola le assunzioni di persone in età matura che, diversamente, avrebbero un reale rischio di emarginazione dal mondo del lavoro.

Le nostre linee guida ed i nostri principi:

Porre la persona e la sua dignità al centro di ogni azione;
Offrire servizi di qualità alla persona, in particolare nei confronti di coloro che si trovano in stato di disagio psicologico, sociale ed economico;
Rispettare ogni forma di diversità;
Operare in ambito educativo sempre sulla base di progetti
Soddisfare il cliente rispondendo alle sue esigenze.
Collaborare con le reti sociali del territorio
Collaborare con le realtà del territorio che condividono i nostri principi e valori.

La cooperativa nel perseguimento della missione per il proprio agire si ispira ai seguenti **valori**:

Fin dalla Costituzione, avvenuta nel 1999, quando si lavorava soprattutto con giovani e bambini, erano chiari i valori a cui i soci fondatori si ispiravano:

- la centralità della persona,
- il rispetto delle diversità,
- la solidarietà tra i soci lavoratori e nei confronti degli utenti dei servizi,
- l'etica,
- il rispetto dell'ambiente naturale e umano;
- il legame con il territorio;

Questi valori sono stati sempre la guida nelle scelte poste in essere, tra le quali dall'agosto del 2004, la trasformazione della cooperativa in categoria mista (A e B) che ha permesso di applicarli ulteriormente favorendo l'inserimento lavorativo di persone svantaggiate.

l'attenzione verso la qualità e centralità della persona parte dalle persone che lavorano in Cooperativa.

Il rispetto dei contratti di lavoro nei confronti dei quali, le scelte organizzative sono improntate ad assicurare:

L'aiuto necessario a garantire il raggiungimento delle professionalità degli operatori;

La formazione continua degli operatori di ogni settore per rendere i servizi sempre aderenti alle esigenze degli utenti e dei vari contesti.

La supervisione del lavoro al fine di riconoscere e gestire al meglio le varie problematiche che si possono incontrare.

La trasparenza e la correttezza gestionale, amministrativa, organizzativa;

La condivisione delle responsabilità;

2.6 Storia

La Cooperativa Sociale "La Finestra" nasce a Sogliano al Rubicone nel 1999, quando i soci fondatori, vuoi per attitudine, vuoi per formazione personale, si sono fatti portatori dei bisogni del territorio leggendo la necessità di servizi educativi verso minori a sostegno alla genitorialità. Quindi dalla necessità di rispondere alla carenza di servizi educativi rivolti verso la prima infanzia sul territorio di Sogliano al Rubicone, nasce la Cooperativa e con essa nascono così i primi servizi educativi all'infanzia gestiti direttamente e/o in convenzione con il Comune. Dall'agosto del 2004 l'attenzione dei soci al territorio ha rappresentato il volano per affrontare la trasformazione della cooperativa in categoria mista (A e B), riuscendo, attraverso lo svolgimento di altre attività a favorire l'inserimento lavorativo di persone svantaggiate oltre alla possibilità di creare opportunità di lavoro a persone del territorio sul territorio.

La condivisione dei valori sopra esposti da parte dei soci ha portato a comprendere le necessità del territorio di Sogliano al Rubicone da un punto di vista lavorativo ed i limiti che lo stesso può rappresentare per persone portatrici di svantaggi. Questo ha portato all'ampliamento dell'oggetto sociale per includervi la possibilità di svolgere attività lavorative finalizzate all'inserimento lavorativo di persone svantaggiate.

Nel tempo la posizione della Cooperativa sul territorio si è consolidata, i servizi si sono ampliati ed anche il territorio in cui opera si è allargato, le relazioni si sono intensificate, il tutto sempre sotto la guida attenta, posata e ponderata di coloro che ebbero l'iniziale visione dei valori di cui volevano essere portatori diffondendoli verso le nuove risorse e governando attentamente la crescita.

3. GOVERNO E STRATEGIE

3.1 Tipologia di governo

Nella tabella vengono schematizzate alcune informazioni rispetto agli amministratori della cooperativa:

Nome e cognome	Carica	Altri dati
GIOVANNI TOMMASINI	Presidente	residente a SOGLIANO AL RUBICONE
MANUELE BROCCOLI	Vice Presidente	residente a SOGLIANO AL RUBICONE
DANILA PAGLIERANI	componente	residente a SAN MAURO PASCOLI
GENNY BONINI	componente	residente a SOGLIANO AL RUBICONE
GIORGIA GRILLI	componente	residente a SAVIGNANO SUL RUBICONE
MARIANGELA AGOSTINI	componente	residente a SAN MAURO PASCOLI
MOSE' DRUDI	componente	residente a SOGLIANO AL RUBICONE
SANDRA SEMPRINI	componente	residente a SAVIGNANO SUL RUBICONE
SILVIA BUGLI	componente	residente a RIMINI

In conformità alla Statuto, La nomina degli Amministratori è demandata all'Assemblea dei Soci che, ogni tre anni, è chiamata ad esprimersi in tal senso.

Non sono state attribuite deleghe specifiche agli amministratori.

In seno al Consiglio di Amministrazione, in fase di definizione della struttura organizzativa, sono definiti settori di riferimento e coordinamento attribuite a ciascun consigliere, anche sulla base delle attitudini personali e competenze.

Nello statuto è indicato il numero di mandati massimi.

3.2 Organi di controllo

Di seguito vengono fornite alcune indicazioni circa gli organi di controllo della cooperativa

Revisori contabili/società di revisione

Nome e cognome	Carica	Altri dati
FOSCHI RICCARDO	presidente dal 03/12/2019 al 31/12/2021	residente a RIMINI data prima nomina 03/12/2019

3.3 Struttura di governo

Rispetto alla struttura di governo, si riportano alcuni dati che mostrano i processi di gestione democratica e di partecipazione della nostra organizzazione.

Il **CdA** della cooperativa La Finestra nell'anno 2019 si è riunito 13 volte e la partecipazione media è stata del 81%

Per quanto riguarda **l'assemblea**, invece, il tema della partecipazione degli ultimi 3 anni è meglio visualizzato dalla tabella sottostante:

Anno	Data	% partecipazione	% deleghe	Odg
2017	30/04/2017	16%	0%	<p>Il giorno 30 aprile duemiladiciassette, alle ore 9,00, presso la sede sociale della Cooperativa sita in Via Vignola n. 1 nel Comune di Sogliano al Rubicone (FC), si è riunita in prima convocazione l'Assemblea Generale Ordinaria dei soci per discutere e deliberare sul seguente</p> <p>ORDINE DEL GIORNO</p> <p>1) Approvazione del bilancio chiuso al 31.12.2016, degli allegati di legge e della relativa destinazione dell'utile di esercizio;</p> <p>2) Determinazione compensi Consiglio di</p>

				Amministrazione; 3) Varie ed eventuali.
2017	30/05/2017	74%	0%	<p>Il giorno trenta maggio duemiladiciassette, alle ore 20,30, presso la sede sociale della Cooperativa sita in Via Vignola n. 1 nel Comune di Sogliano al Rubicone (FC), si è riunita in seconda convocazione l'Assemblea Generale Ordinaria dei Soci per discutere e deliberare sul seguente</p> <p>ORDINE DEL GIORNO</p> <p>1) Approvazione del bilancio chiuso al 31.12.2016, degli allegati di legge e della relativa destinazione dell'utile di esercizio;</p> <p>2) Determinazione compensi Consiglio di Amministrazione;</p> <p>3) Varie ed eventuali.</p>
2018	30/04/2018	26%	0%	<p>Il giorno 30 aprile 2018, alle ore 9,00, presso la sede sociale della Cooperativa sita in Via Vignola n. 1 nel Comune di Sogliano al Rubicone (FC), si è riunita in prima convocazione l'Assemblea Generale Ordinaria dei soci per discutere e deliberare sul seguente</p> <p>ORDINE DEL GIORNO</p> <p>1) Approvazione del bilancio chiuso al 31.12.2017, degli allegati di legge e della relativa destinazione dell'utile di esercizio;</p> <p>2) Determinazione compensi Consiglio di Amministrazione;</p> <p>3) Varie ed eventuali.</p> <p>Sono presenti n. 5 soci di cui presenti fisicamente n. 5 così elencati: Tomassini Giovanni, Broccoli Manuele, Pacini Isabella, Drudi Mose' e Tani Marco, di cui con delega n. 0, su un totale di aventi diritto n. 19, i quali che rappresentano il 26% degli aventi diritto al voto, i quali fanno constatare a verbale che l'assemblea non si è potuta validamente costituire a causa della assenza giustificata di diversi soci.</p> <p>Rinviano pertanto alla seduta già convocata per il giorno 30 maggio prossimo venturo alle ore 20,30.</p>
2018	30/05/2018	63%	0%	<p>Il giorno 30 maggio 2018, alle ore 20,30, presso la sede sociale della Cooperativa sita in Via Vignola n. 1 nel Comune di Sogliano al Rubicone (FC), si è riunita in seconda convocazione l'Assemblea Generale Ordinaria dei Soci per discutere e deliberare sul seguente</p> <p>ORDINE DEL GIORNO</p> <p>1) Approvazione del bilancio chiuso al 31.12.2017,</p>

				<p>degli allegati di legge e della relativa destinazione dell'utile di esercizio;</p> <p>2) Determinazione compensi Consiglio di Amministrazione;</p> <p>3) Varie ed eventuali.</p> <p>Sono presenti n. 12 soci di cui presenti fisicamente n. 12 così elencati: Tomassini Giovanni, Broccoli Manuele, Toni Elisa, Serra Annalisa, Bugli Silvia, Pacini Isabella, Agostini Mariangela, Montanari Nicola, Drudi Mosè, Paglierani Danila, Tani Marco e Arrigoni Marisa, di cui con delega n. 0, su un totale di aventi diritto n. 19, i quali che rappresentano il 63% degli aventi diritto al voto.</p> <p>Sono assenti i soci: Grilli Giorgia, Bonini Genny, Bernardini Gabriella, Legni Roberto, Brandinelli Marcello, Ariano Silvia, Tomassini Sofia.</p>
2019	03/12/2019	67%	0%	<p>ORDINE DEL GIORNO</p> <p>1. Proposta aggiornamento oggetto sociale e adozione del nuovo testo di statuto.</p> <p>2. Nomina Revisore Unico.</p>
2019	13/12/2019	56%	0%	<p>Il giorno 13 dicembre 2019, alle ore 9,30, presso la sede sociale della Cooperativa sita in Via Vignola n. 1 nel Comune di Sogliano al Rubicone (FC), si è riunita in prima convocazione l'Assemblea Generale Ordinaria dei Soci per discutere e deliberare sul seguente</p> <p>ORDINE DEL GIORNO</p> <p>1) Determinazione compenso Revisore Legale Unico – Sig. Foschi Riccardo;</p> <p>2) Varie ed eventuali.</p> <p>Sono presenti n. 10 soci di cui presenti fisicamente n. 10 così elencati: Tomassini Giovanni, Broccoli Manuele, Bugli Silvia, Pacini Isabella, Bonini Genny, Agostini Mariangela, Drudi Mosè, Paglierani Danila, Tani Marco e Semprini Sandra, di cui con delega n. 0, su un totale di aventi diritto n. 18, i quali che rappresentano il 56% degli aventi diritto al voto.</p> <p>Sono assenti i soci: Toni Elisa, Serra Annalisa, Grilli Giorgia, Arrigoni Marisa, Legni Roberto, Ariano Silvia, Tomassini Sofia e Klein Patrycja Beata.</p>
2019	29/04/2019	19%	0%	<p>Il giorno 29 aprile 2019, alle ore 8,00, presso la sede sociale della Cooperativa sita in Via Vignola n. 1 nel Comune di Sogliano al Rubicone (FC), si è riunita in prima convocazione l'Assemblea Generale Ordinaria dei soci per discutere e</p>

				<p>deliberare sul seguente</p> <p>ORDINE DEL GIORNO</p> <p>1) Approvazione del bilancio chiuso al 31.12.2018, degli allegati di legge e della relativa destinazione dell'utile di esercizio;</p> <p>2) Rinnovo cariche consiglio di Amministrazione;</p> <p>3) Determinazione compensi Consiglio di Amministrazione;</p> <p>4) Varie ed eventuali.</p> <p>Sono presenti n. 4 soci di cui presenti fisicamente n. 4 così elencati: Tomassini Giovanni, Broccoli Manuele, Drudi Mose' e Tani Marco, di cui con delega n. 0, su un totale di aventi diritto n. 21, i quali che rappresentano il 19% degli aventi diritto al voto, i quali fanno constatare a verbale che l'assemblea non si è potuta validamente costituire a causa della assenza giustificata di diversi soci.</p> <p>Rinviano pertanto alla seduta già convocata per il giorno 29 maggio prossimo venturo alle ore 20,45.</p>
2019	29/05/2019	50%	0%	<p>Il giorno 29 maggio 2019, alle ore 20,45, presso la sede sociale della Cooperativa sita in Via Vignola n. 1 nel Comune di Sogliano al Rubicone (FC), si è riunita in seconda convocazione l'Assemblea Generale Ordinaria dei Soci per discutere e deliberare sul seguente</p> <p>ORDINE DEL GIORNO</p> <p>1) Approvazione del bilancio chiuso al 31.12.2018, degli allegati di legge e della relativa destinazione dell'utile di esercizio;</p> <p>2) Rinnovo cariche Consiglio di Amministrazione;</p> <p>3) Determinazione compensi Consiglio di Amministrazione;</p> <p>4) Varie ed eventuali.</p> <p>Sono presenti n. 10 soci di cui presenti fisicamente n. 10 così elencati: Tomassini Giovanni, Broccoli Manuele, Toni Elisa, Serra Annalisa, Bugli Silvia, Agostini Mariangela, Drudi Mosè, Paglierani Danila, Bonini Genny e Arrigoni Marisa, di cui con delega n. 0, su un totale di aventi diritto n. 20, i quali che rappresentano il 50% degli aventi diritto al voto.</p> <p>Sono assenti i soci: Grilli Giorgia, Pacini Isabella, Tani Marco, Lancellotti Eleonora, Bernardini Gabriella, Legni Roberto, Semprini Sandra, Ariano Silvia, Tomassini Sofia e Klein Patrycja Beata.</p>

2019	29/05/2019	50%	0%	<p>Il giorno 29 maggio 2019, alle ore 23,55, presso la sede sociale della Cooperativa sita in Via Vignola n. 1 nel Comune di Sogliano al Rubicone (FC), si è riunita in seconda convocazione l'Assemblea Generale Ordinaria dei Soci per discutere e deliberare sul seguente</p> <p>ORDINE DEL GIORNO</p> <p>1) Presentazione e approvazione del bilancio sociale</p> <p>2) varie ed eventuali.</p> <p>Sono presenti n. 10 soci di cui presenti fisicamente n. 10 così elencati: Tomassini Giovanni, Broccoli Manuele, Toni Elisa, Serra Annalisa, Bugli Silvia, Agostini Mariangela, Drudi Mosè, Paglierani Danila, Bonini Genny e Arrigoni Marisa, di cui con delega n. 0, su un totale di aventi diritto n. 20, i quali che rappresentano il 50% degli aventi diritto al voto.</p> <p>Sono assenti i soci: Grilli Giorgia, Pacini Isabella, Tani Marco, Lancellotti Eleonora, Bernardini Gabriella, Legni Roberto, Semprini Sandra, Ariano Silvia, Tomassini Sofia e Klein Patrycja Beata.</p>
------	------------	-----	----	--

Percentuale partecipazione assemblea nel tempo

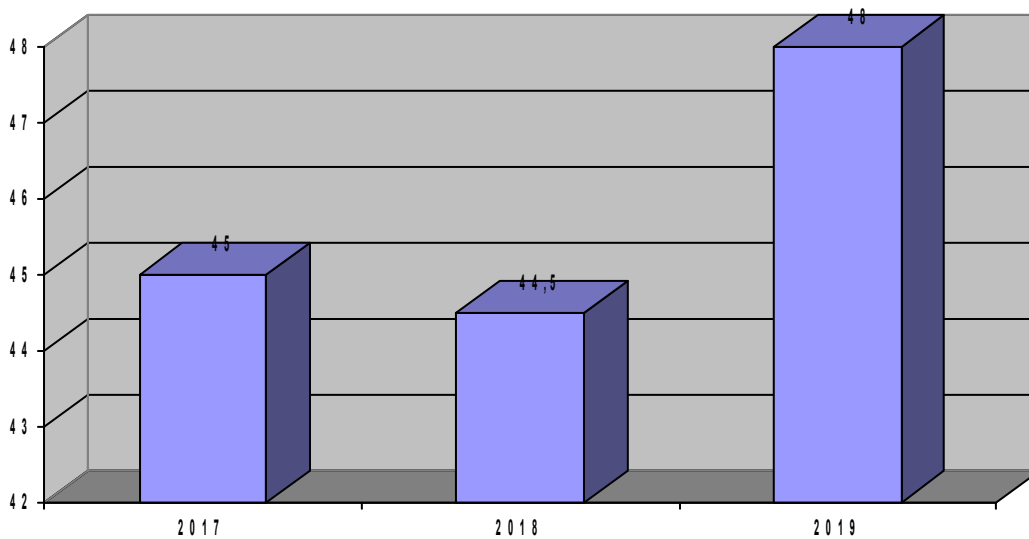



3.4 Processi decisionali e di controllo

3.4.1 Struttura organizzativa

La struttura organizzativa della cooperativa al 31/12/2019 è la seguente:

L'organigramma sotto riportato rappresenta la Struttura organizzativa della Cooperativa

ORGANIGRAMMA COOPERATIVA LA FINESTRA

01.10.2019

Firma PRE

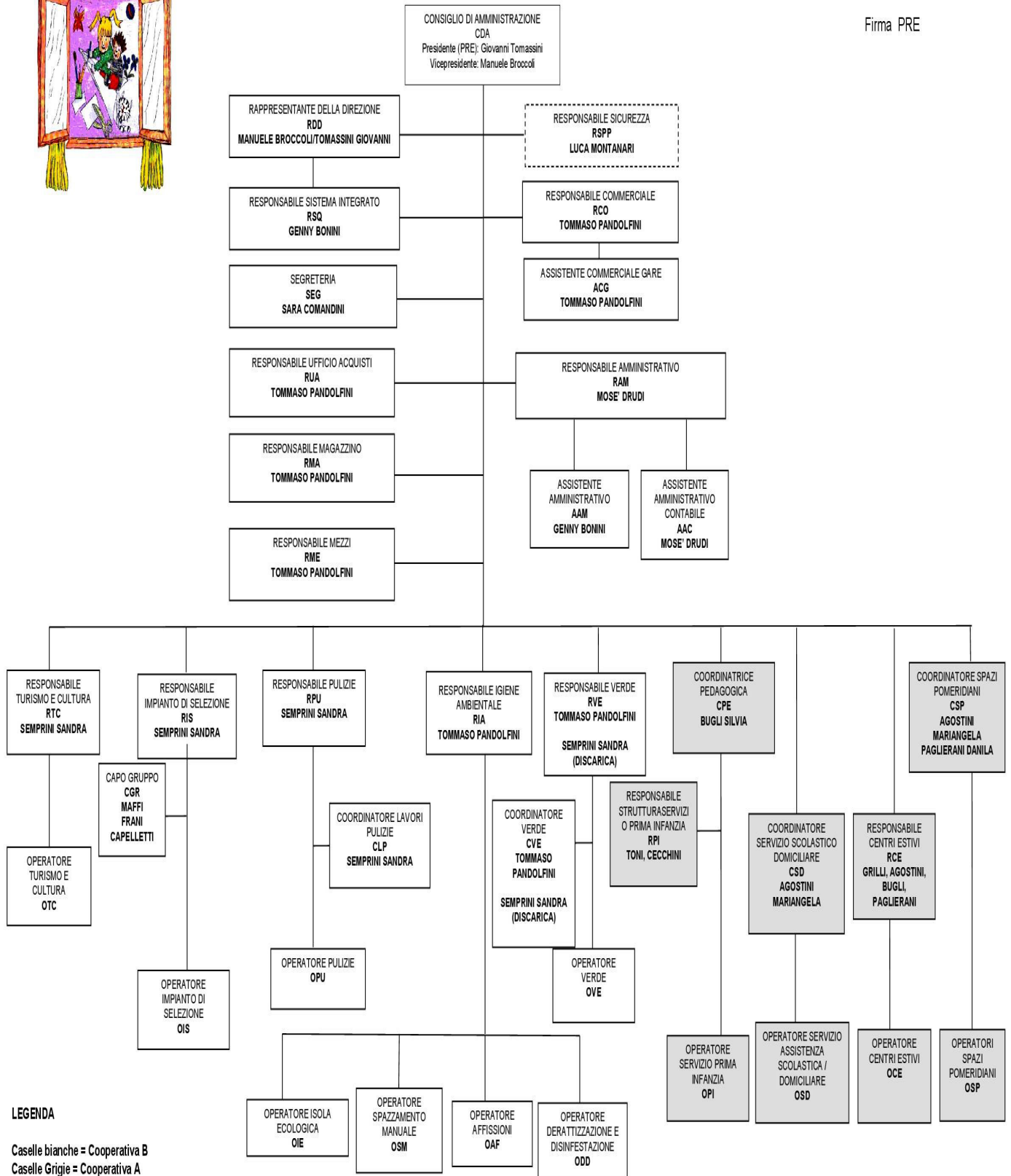

LEGENDA

Caselle bianche = Cooperativa B
Caselle Grigie = Cooperativa A

3.4.2 Strategie e obiettivi

	Strategia	Obiettivi operativi
Struttura organizzativa	Costante attenzione alle tematiche di sicurezza, costante collaborazione con RSPP, DL, MC e RLS, nonché con un team di consulenti esperti in materia	Continuo aggiornamento della documentazione e confronto attivo tra le parti.
I soci e le modalità di partecipazione	Assemblea dei soci	Convocare l'assemblea dei soci almeno due volte
Ambiti di attività	Consolidare le attività avviate	mantenere costante la qualità dei servizi erogati, anche attraverso una costante formazione degli operatori
L'integrazione con il territorio	Favorire l'occupazione delle persone residente nel territorio di Sogliano	Consolidare i contratti i essere e servizi offerti.
Il mercato	Ampliare il territorio di riferimento	Ricerca Bandi in provincia di Forlì e Rimini
Inserimento lavorativo	Favorire l'occupazione di personale svantaggiato	Mantenere in essere i rapporti di lavoro.

4. PORTATORI DI INTERESSI

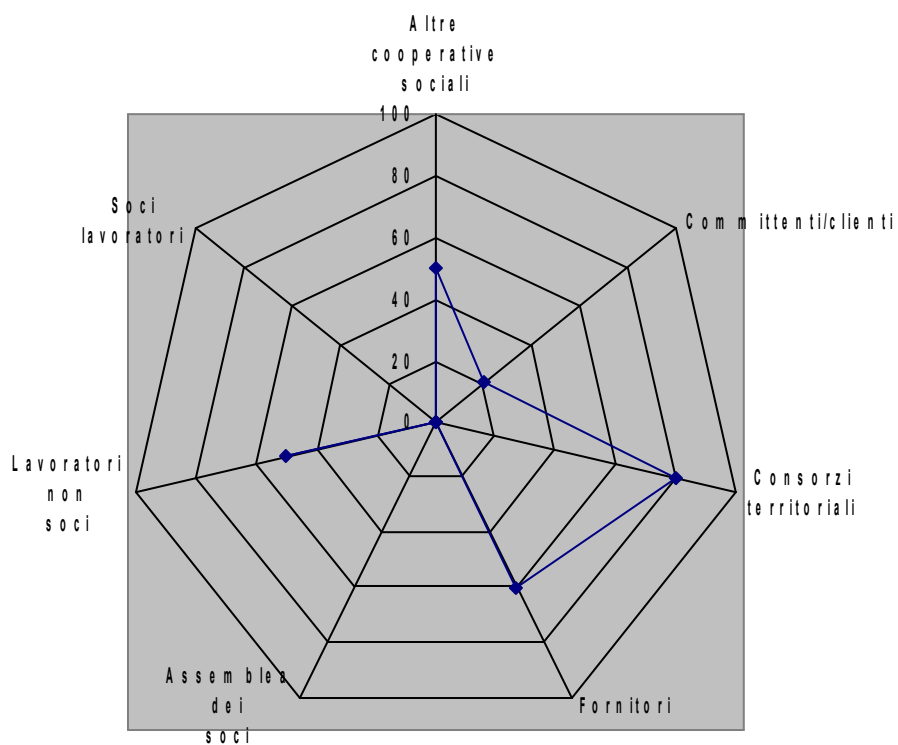

Riportiamo nella tabella la natura della relazione di ogni portatore di interessi individuato:

5 RELAZIONE SOCIALE

Vengono di seguito riportati alcuni indicatori relativi ai portatori di interessi interni ed esterni ritenuti fondamentali almeno per quanto riguarda l'attuale edizione del bilancio sociale.

5.1 Lavoratori

Soci e non soci

Il totale dei lavoratori è: 83

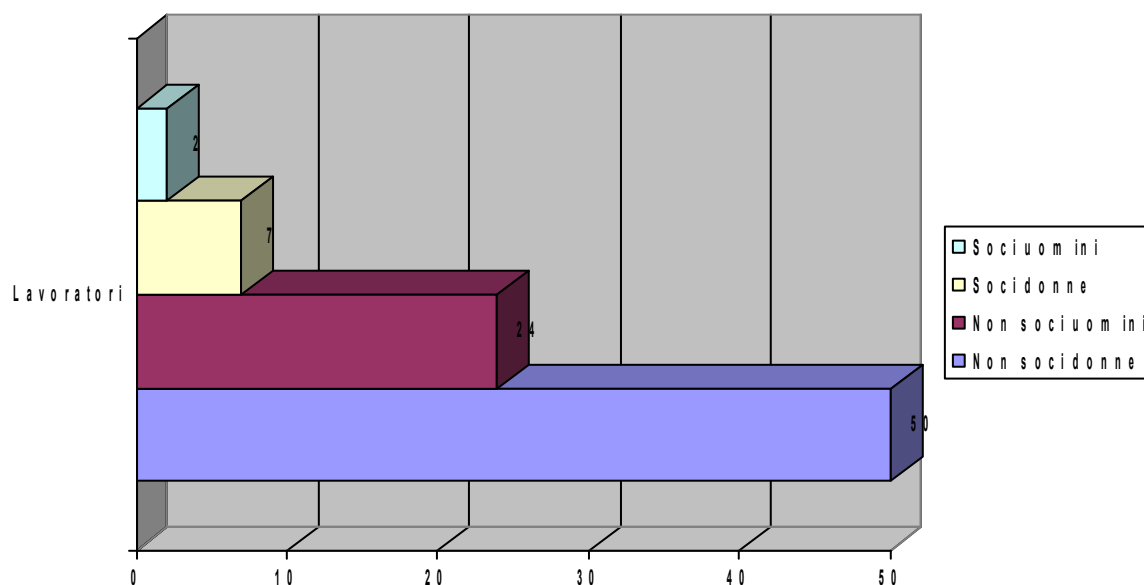

Lavoratori svantaggiati

Lavoratori anno 2019

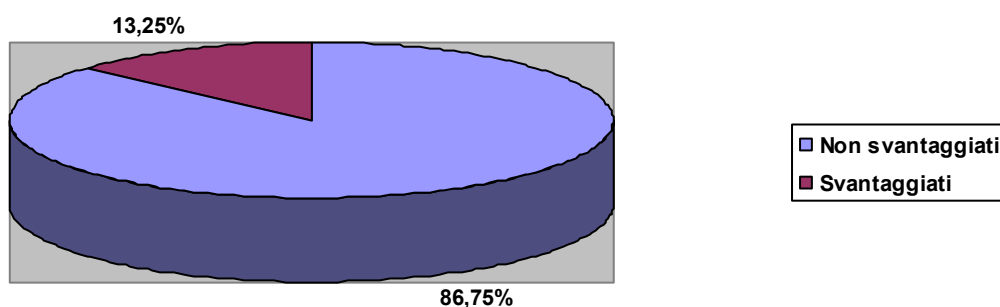

Lavoratori - Trend nel tempo

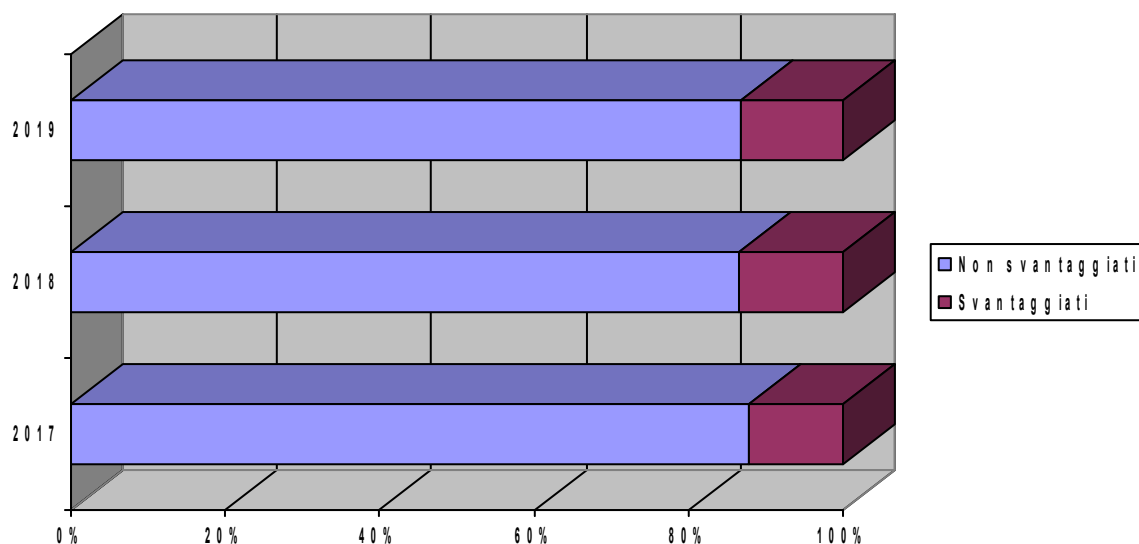

Tipologie contrattuali lavoratori svantaggiati

	N° svant. 01/01/2019	Ingressi	Uscite	N° svant. 31/12/2019
Assunzione in cooperativa	11	0	0	11

Nell'Anno 2019 le 11 persone svantaggiate della cooperativa hanno lavorato per un totale di 9555 ore.

Anzianità lavorativa

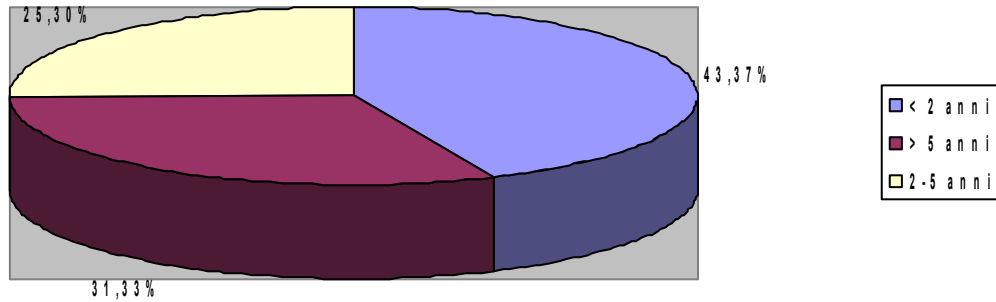

Classi di età

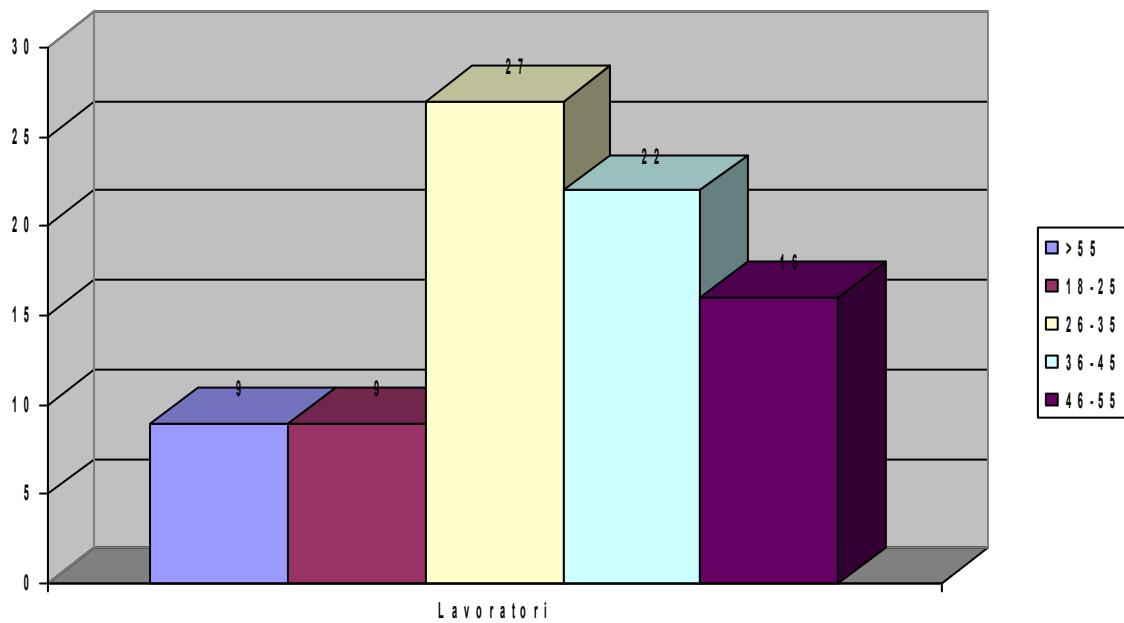

Rapporto lavoro

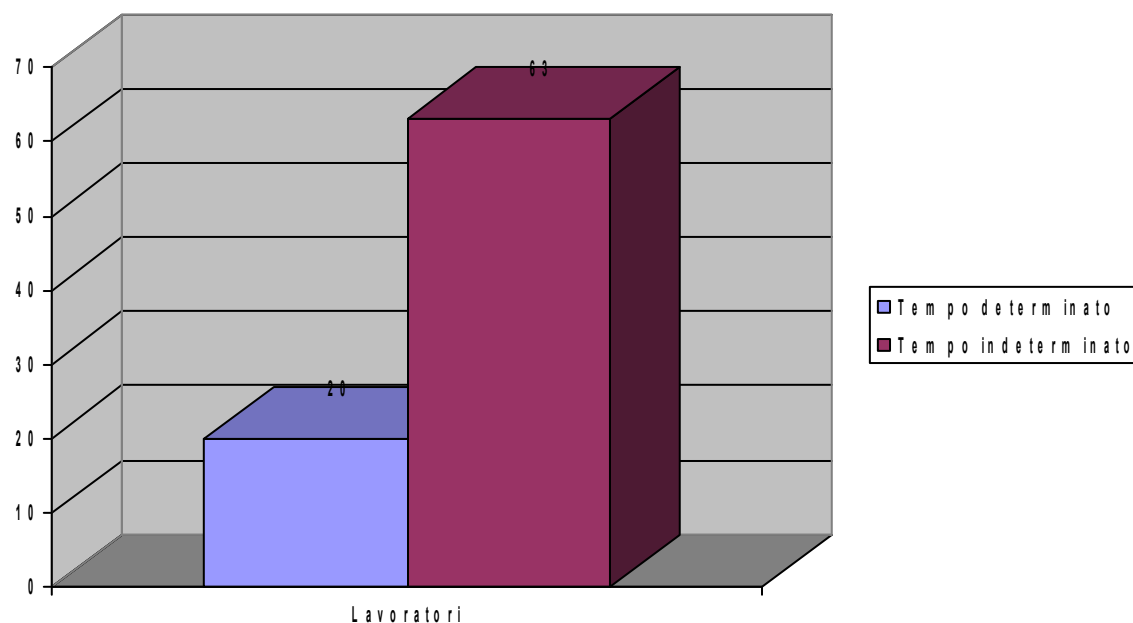

Lavoratori Retribuiti

	Maschi	Femmine
Dipendenti a tempo indeterminato	21	42
- di cui part-time	20	40
Dipendenti a tempo determinato	7	13
- di cui part-time.	7	13
Interinali	0	0
Autonomi	0	0

Livello contrattuale

	A	B	D
Lavoratori	38	22	23
Perc. sul tot. dei lavoratori	45.00%	26.00%	27.00%

Viene applicato il ccnl coop sociali

A1 (Ex 1° Livello)

	Occupati
Addetto pulizie/ cucina/ ausiliari	21

A2 (Ex 2° Livello)

	Occupati
Centralinista	1
Operai generici	16

B1 (Ex 3° Livello)

	Occupati
Addetto all'infanzia con funzioni non educative	14
Addetto alla segreteria	6
operaio qualificato	2

D1 (Ex 5° Livello)

	Occupati
Educatore	10

D2 (Ex 6° Livello)

	Occupati
Educatore professionale	13

Cittadinanza

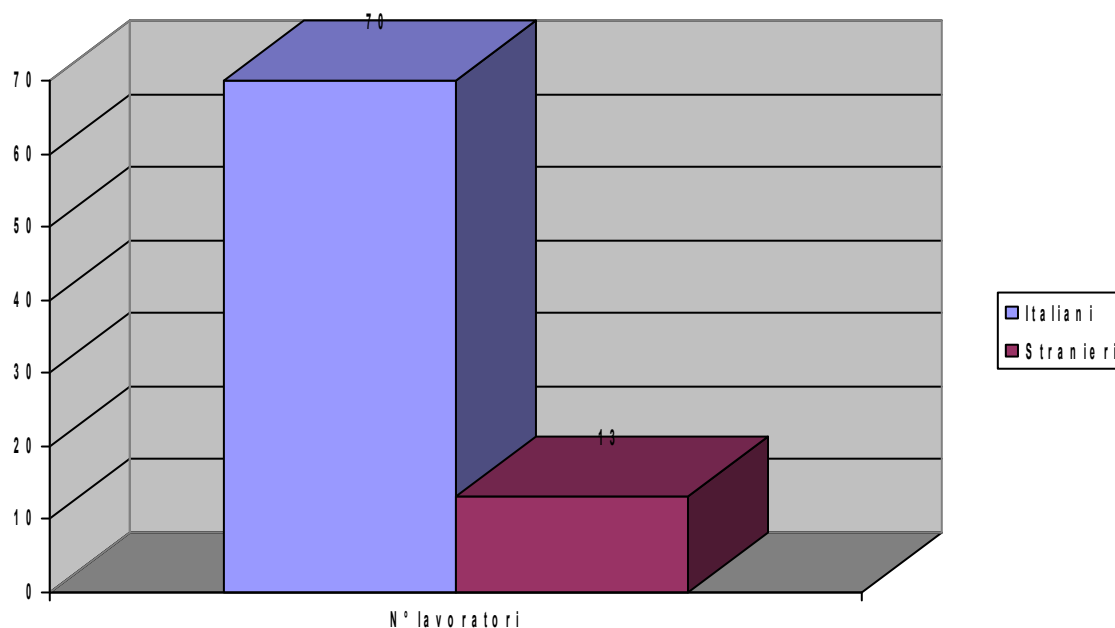

Formazione

Nell'anno 2019 i lavoratori che hanno partecipato a corsi di formazione o attività di aggiornamento sono stati 20 su un totale di 83 lavoratori.

Formazione

	N. ore di formazione totali	N. persone coinvolte	Costi sostenuti
Corsi aggiornamento professionale	500	20	10.000

L'attività formativa nell'anno 2019 si è incentrata sui seguenti argomenti:

- Formazione sulla Comunicazione;
- Formazione Out-Door Education;
- Formazione sulla D.S.A.;

ed ha coinvolto i dipendenti occupati nelle attività educative.

5.2 Fruitori

Attività

Tipologie fruitori

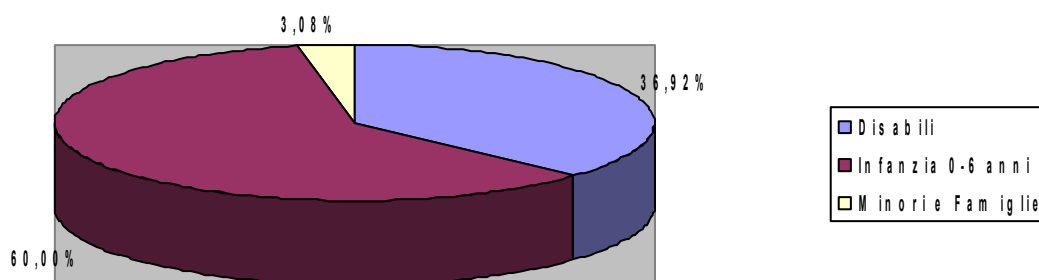

Minori e Famiglie

	Sede (indirizzo)	N° utenti	Descrizione del servizio	Tipologia
Servizio educativo domiciliare	San Mauro Pascoli	2	SERVIZIO EDUCATIVO DOMICILIARE A MINORI DI ETA' SCOLARE	Domiciliare
Servizio pre e post scuola	Longiano	1	SERVIZIO DI VIGILANZA SCOLASTICA NEL PRE E POST SCUOLA	Territoriale
Servizio pre scuola	Gambettola	1	SERVIZIO DI PRE SCUOLA PER GLI ALUNNI FREQUENTANTI LE SCUOLE DELL'INFANZIA	Territoriale

Infanzia 0-6 anni

	Sede (indirizzo)	N° utenti	Descrizione del servizio	Tipologia
Nido I	Sogliano al Rubicone	28	GESTIONE DI 1 MICRONIDO A SOGLIANO AL RUBICONE DAL 2000 E DI 1 MICRONIDO A BIVIO MONTEGELLI DAL 2003 IN CONVENZIONE/COLLABORAZIONE CON IL COMUNE DI SOGLIANO AL RUBICONE	Territoriale
Nido II + Materna	Rimini	50	GESTIONE NIDO E MATERNA (SCUOLA SUL MARE)	Territoriale

Disabili

	Sede (indirizzo)	N° utenti	Descrizione del servizio	Tipologia
Sostegno Scolastico	Gambettola	20	GESTIONE SERVIZIO DI ASSISTENZA SPECIALISTICA AD ALUNNI DIVERSAMENTE ABILI	Territoriale
Sostegno Scolastico I	Longiano	15	GESTIONE SERVIZIO DI ASSISTENZA SPECIALISTICA AD ALUNNI DIVERSAMENTE ABILI	Territoriale
Sostegno Scolastico II	Roncofreddo	3	GESTIONE SERVIZIO DI ASSISTENZA SPECIALISTICA AD ALUNNI DIVERSAMENTE ABILI	Territoriale
Sostegno Scolastico III	Sogliano al Rubicone	4	GESTIONE SERVIZIO DI ASSISTENZA SPECIALISTICA AD ALUNNI DIVERSAMENTE ABILI	Territoriale
Sostegno Scolastico IV	Borghi	3	GESTIONE SERVIZIO	Territoriale

			DI ASSISTENZA SPECIALISTICA AD ALUNNI DIVERSAMENTE ABILI	
Sostegno Scolastico V	Savignano sul Rubicone	3	GESTIONE SERVIZIO DI ASSISTENZA SPECIALISTICA AD ALUNNI DIVERSAMENTE ABILI	Territoriale

5.3 Reti territoriali

	Tipologia soggetto	Tipo di collaborazione	Forme di collaborazione
<i>Progetto Giovani Missione, Divertimento e Passione</i>	<i>Ente pubblico</i>	<i>Convenzione</i>	<i>Servizio Educativo Pomeridiano</i>
<i>Progetto Sabato Insieme</i>	<i>Ente pubblico</i>	<i>Convenzione</i>	<i>Servizio Educativo Pomeridiano</i>
<i>Ragazzi in rete: 8a edizione</i>	<i>Ente pubblico</i>	<i>Convenzione</i>	<i>Servizio Educativo Pomeridiano</i>
<i>Progetto Rete Educante</i>	<i>Ente pubblico</i>	<i>Convenzione</i>	<i>Servizio Educativo Pomeridiano</i>

6. DIMENSIONE ECONOMICA

6.1 Valore della produzione

Mix Dei Ricavi Per Tipologia Di Attività Coop A

	Totale (Euro)
Disabili	326.904
Infanzia 0-6 anni	235.903
Minori e Famiglie	289.344

Area Agricola

	Selezione
Manutenzione verde (servizi)	134.687

Area Servizi e Commercio

	Selezione
Pulizie, Custodia e manutenzione edifici	368.807
Igiene ambientale	
Selezione manuale rifiuti	430.326
Isola Ecologica	9.528
Spazzamento	28.921
Altro	44.509

Area Cultura

	Selezione
Ufficio Turistico	35.400
Sportello Sociale	31.509

	2017	2018	2019
Privati e famiglie	1.026.901	1.134.292	1.155.764
Imprese private			97.955
Consorzio	27.862	28.430	39.761
Enti pubblici e aziende sanitarie	591.960	614.699	642.358
Contributi pubblici	72.190	50.506	96.937
Altri Ricavi			33.320
Totale	€ 1.718.913,00	€ 1.827.927,00	€ 2.066.095,00

Produzione ricchezza 2019

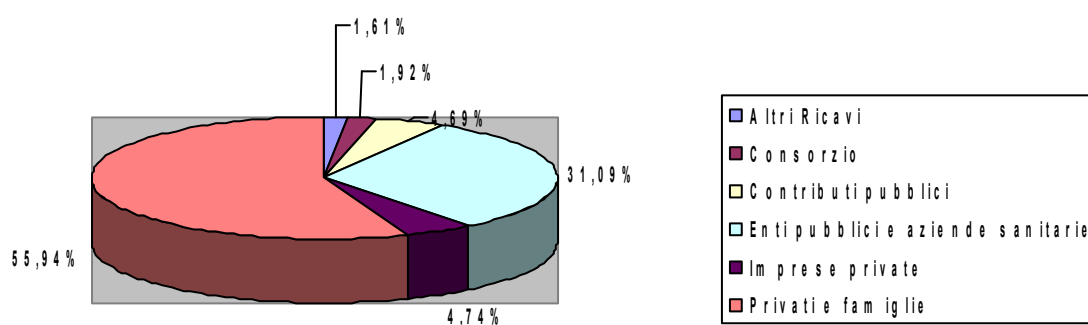

	2017	2018	2019
Ammortamenti e accantonamenti	57.506	39.480	40.803
Fornitori di beni da economie esterne	365.011	417.021	415.129
Totale	€ 422.517,00	€ 456.501,00	€ 455.932,00

6.2 Distribuzione valore aggiunto

Nella tabella sotto riportata viene messa in evidenza la distribuzione della ricchezza economica prodotta:

	2017	2018	2019
Enti pubblici			
Tasse	16.954	29.539	30.183
Totale	€ 16.954,00	€ 29.539,00	€ 30.183,00
Finanziatori			
Finanziatori ordinari	574	-1.790	-1.999
Totale	€ 574,00	€ -1.790,00	€ -1.999,00
Lavoratori			
Dipendenti soci	375.298	393.961	465.306
Dipendenti non soci	750.598	787.922	930.613
Amministratori e sindaci	46.373	46.674	46.899
Totale	€ 1.172.269,00	€ 1.228.557,00	€ 1.442.818,00
Sistema cooperativo			
Consorzi	27.862	28.430	39.761
Cooperative sociali		110.000	97.955
Totale	€ 27.862,00	€ 138.430,00	€ 137.716,00
Fornitori			
Fornitori di beni	85.732	112.871	120.075
Fornitori di servizi	261.278	288.631	281.931
Affitti Noleggi Leasing	18.001	15.519	13.123
Totale	€ 365.011,00	€ 417.021,00	€ 415.129,00
TOTALE	€ 1.582.670,00	€ 1.811.757,00	€ 2.023.847,00

Distribuzione valore aggiunto 2019

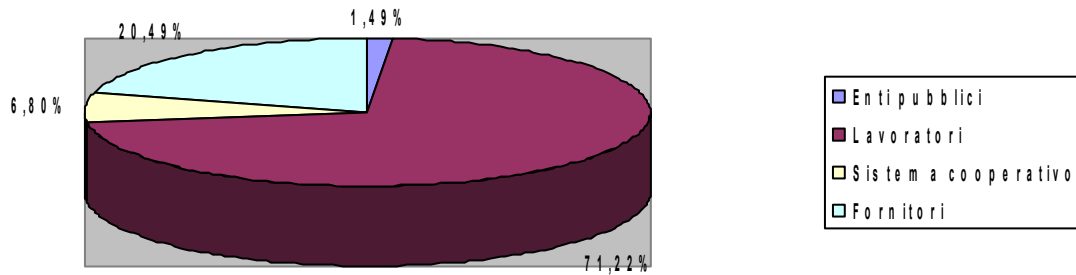

Distribuzione valore aggiunto nel tempo

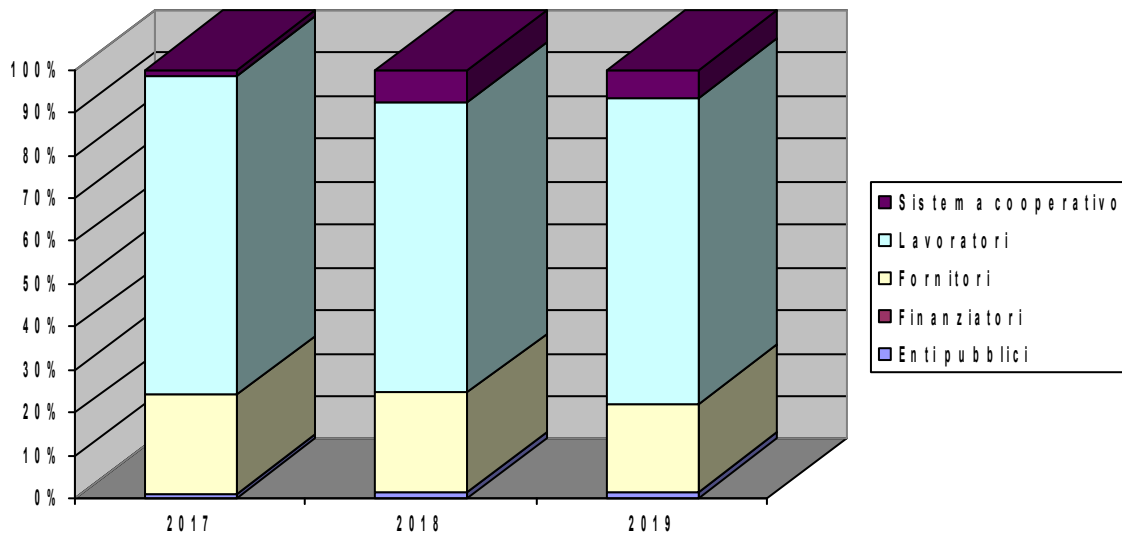

6.3 Produzione e distribuzione ricchezza patrimoniale

Patrimonio netto

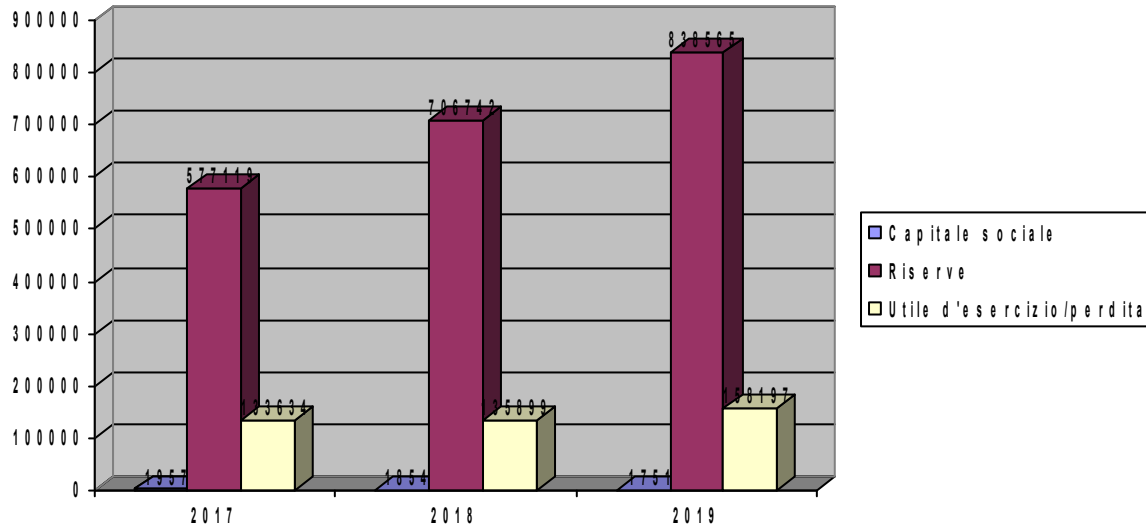

6.4 Ristorno ai soci

Non sono stati erogati Ristorni nel corso dell'anno 2019.

6.5 Il patrimonio

Investimenti

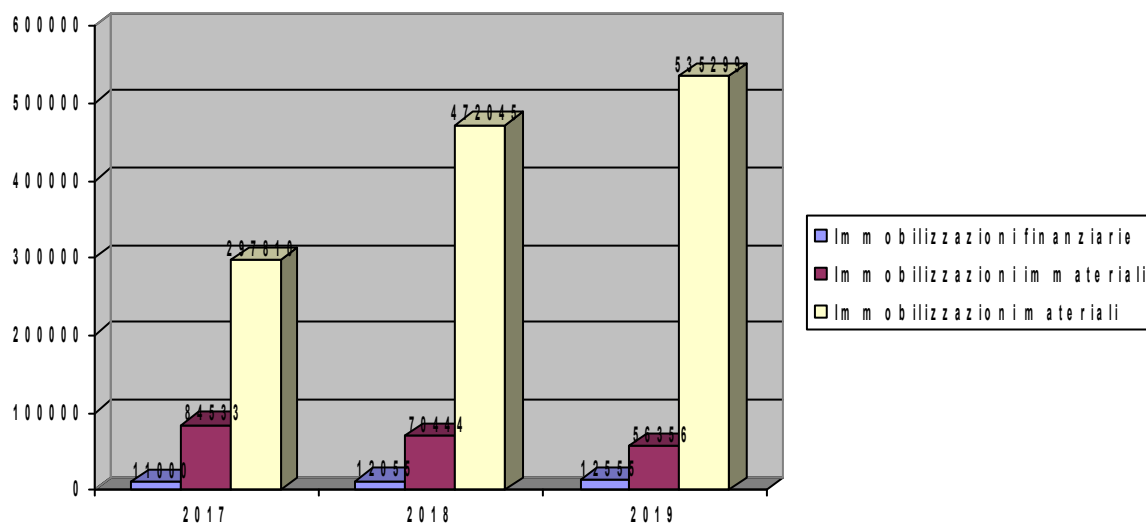

Fatturato

	2017	2018	2019
1.A. Fatturato da Enti Pubblici per gestione Servizi sociali, socio-sanitari e socio-educativi (A.1)	591.960	421.281	456.447
1.B. Fatturato da Enti Pubblici per gestione di altre tipologie di Servizi (manutenzione verde, pulizie ecc.)(A.1)		193.418	185.911
2.A. Fatturato da Privati - Cittadini inclusa quota cofinanziamento (A.1)	1.026.901	1.094.201	1.155.767
2.B. Fatturato da Privati - Imprese (A.1)			97.955
3. Fatturato da Consorzi e/o altre Cooperative (A.1)	27.862	28.430	39.761
4. Altri ricavi e proventi (A.5)	121.097	84.987	130.257

Patrimonio

	2017	2018	2019
Capitale Sociale	1.957	1.854	1.751
Totale Riserve	247.162	264.274	283.926
Totale Patrimonio Netto	249.119	266.128	285.677

Conto Economico

	2017	2018	2019
Valore del risultato di Gestione (A - B bil. CEE)	149.687	160.581	190.379
Risultato Netto di Esercizio	133.634	135.899	158.197

6.6 Finanziatori

Nel corso dell'anno 2019 la Cooperativa non ha acceso finanziamenti ne nei confronti dei soci e nemmeno nei confronti di terze economie pubbliche o private.

7. PROSPETTIVE FUTURE

7.1 Prospettive cooperativa

Gli obiettivi a medio-breve termine della cooperativa possono essere brevemente riassunti nei punti seguenti:

1. Mantenimento degli standard di qualità dei servizi offerti;

7.2 Il futuro del bilancio sociale

Rispetto alla prossima edizione del bilancio sociale la cooperativa si propone alcune azioni specifiche:

1. Approfondire ulteriormente le tematiche legate al bilancio sociale nella prossima edizione, anche in relazione ai nuovi obblighi previsti dalla normativa dell'impresa sociale;